



PERBEKEL DESA SEKARDADI KECAMATAN KINTAMANI  
KABUPATEN BANGLI

PERATURAN DESA SEKARDADI KECAMATAN KINTAMANI  
NOMOR 7 TAHUN 2016

TENTANG

STRUKTUR ORGANISASI DAN TATA KERJA PEMERINTAH DESA

DENGAN RAHMAT TUHAN YANG MAHA ESA

PERBEKEL DESA SEKARDADI,

- Menimbang : a. bahwa dalam rangka mendukung kelancaran penyelenggaraan pemerintahan, pembangunan dan pemberdayaan masyarakat Desa serta dalam upaya peningkatan pelayanan kepada masyarakat yang sesuai dengan kewenangan yang dimiliki oleh Desa, maka perlu dilakukan penyesuaian struktur organisasi pemerintah Desa yang telah ada;
- b. bahwa berdasarkan pertimbangan sebagaimana dimaksud pada huruf a, maka Struktur Organisasi dan Tata Kerja Pemerintah Desa perlu ditetapkan dengan Peraturan Desa.
- Mengingat : 1. Undang-Undang Nomor 69 Tahun 1958 tentang Pembentukan Daerah-daerah Tingkat II dalam Wilayah Daerah-daerah Tingkat I Bali, Nusa Tenggara Barat dan Nusa Tenggara Timur (Lembaran Negara Republik Indonesia Tahun 1958 Nomor 122, Tambahan Lembaran Negara Republik Indonesia Nomor 1655);
2. Undang-Undang Nomor 12 Tahun 2011 tentang Pembentukan Peraturan Perundang-undangan (Lembaran Negara Republik Indonesia Tahun 2011 Nomor 82, Tambahan Lembaran Negara Republik Indonesia Nomor 5234);
3. Undang-Undang Nomor 6 Tahun 2014 tentang Desa (Lembaran Negara Republik Indonesia Tahun 2014 Nomor 7, Tambahan Lembaran Negara Republik Indonesia Nomor 5495);
4. Undang-Undang Nomor 23 Tahun 2014 tentang Pemerintahan Daerah (Lembaran Negara Republik Indonesia Tahun 2014 Nomor 244, Tambahan Lembaran Negara Republik Indonesia Nomor 5587) sebagaimana telah diubah beberapa kali terakhir dengan Undang-Undang Nomor 9 Tahun 2015 tentang Perubahan Kedua Atas Undang-Undang Nomor 23 Tahun 2014 tentang Pemerintahan Daerah (Lembaran Negara Republik Indonesia Tahun 2015 Nomor 58, Tambahan Lembaran

Negara Republik Indonesia Nomor 5679);

5. Peraturan Pemerintah Nomor 43 Tahun 2014 tentang Peraturan Pelaksanaan Undang-Undang Nomor 6 Tahun 2014 tentang Desa (Lembaran Negara Republik Indonesia Tahun 2014 Nomor 123, Tambahan Lembaran Negara Republik Indonesia Nomor 5539) sebagaimana telah diubah dengan Peraturan Pemerintah Nomor 47 Tahun 2015 tentang Perubahan atas Peraturan Pemerintah Nomor 43 Tahun 2014 tentang Peraturan Pelaksanaan Undang-Undang Nomor 6 Tahun 2014 tentang Desa (Lembaran Negara Republik Indonesia Tahun 2015 Nomor 157, Tambahan Lembaran Negara Republik Indonesia Nomor 5717);
6. Peraturan Pemerintah Nomor 60 Tahun 2014 tentang Dana Desa Yang Bersumber Dari Anggaran Pendapatan Dan Belanja Negara (Lembaran Negara Republik Indonesia Tahun 2014 Nomor 168, Tambahan Lembaran Negara Republik Indonesia Nomor 5558) sebagaimana telah diubah dengan Peraturan Pemerintah Nomor 22 Tahun 2015 tentang Perubahan Atas Peraturan Pemerintah Nomor 60 Tahun 2014 tentang Dana Desa Yang Bersumber Dari Anggaran Pendapatan Dan Belanja Negara (Lembaran Negara Republik Indonesia Tahun 2015 Nomor 88, Tambahan Lembaran Negara Republik Indonesia Nomor 5694);
7. Peraturan Menteri Dalam Negeri Nomor 113 Tahun 2014 tentang Pengelolaan Keuangan Desa (Berita Negara Republik Indonesia Tahun 2014 Nomor 2093);
8. Peraturan Menteri Dalam Negeri Nomor 84 Tahun 2015 tentang Susunan Organisasi dan Tata Kerja Pemerintah Desa (Berita Negara Republik Indonesia Tahun 2016 Nomor 6);
9. Keputusan Gubernur Bali Nomor 4 Tahun 2004 tentang Pengembalian Peristilahan sebutan Perbekel, Dusun dan Kepala Dusun;
10. Peraturan Daerah Kabupaten Bangli Nomor 3 Tahun 2016 tentang Pengangkatan dan Pemberhentian Perangkat Desa (Lembaran Daerah Kabupaten Bangli Tahun 2016 Nomor 3, Tambahan Lembaran Daerah Kabupaten Bangli Nomor 3);
11. Peraturan Bupati Bangli Nomor 21 Tahun 2016 tentang Susunan Organisasi dan Tata Kerja Pemerintah Desa (Berita Daerah Kabupaten Bangli Tahun 2016 Nomor 21);
12. Peraturan Bupati Bangli Nomor 32 Tahun 2016 tentang Tata Cara Penyusunan Peraturan di Desa (Berita Daerah Kabupaten Bangli Tahun 2016 Nomor 30).

Dengan Kesepakatan Bersama  
BADAN PERMUSYAWARATAN DESA SEKARDADI  
dan  
PERBEKEL DESA SEKARDADI

MEMUTUSKAN

Menetapkan : PERATURAN DESA TENTANG STRUKTUR ORGANISASI DAN  
TATA KERJA PEMERINTAH DESA SEKARDADI

BAB I  
KETENTUAN UMUM

Pasal 1

Dalam Peraturan Desa ini yang dimaksud dengan:

1. Daerah adalah Kabupaten Bangli;
2. Pemerintah Daerah adalah kepala daerah sebagai unsur penyelenggara Pemerintahan Daerah yang memimpin pelaksanaan urusan pemerintahan yang menjadi kewenangan daerah otonom.
3. Bupati adalah Bupati Bangli;
4. Camat adalah pemimpin kecamatan yang berada di bawah dan bertanggungjawab kepada Bupati melalui sekretaris daerah.
5. Desa adalah desa dan desa adat atau yang disebut dengan nama lain, selanjutnya disebut Desa, adalah kesatuan masyarakat hukum yang memiliki batas wilayah yang berwenang untuk mengatur dan mengurus urusan pemerintahan, kepentingan masyarakat setempat berdasarkan prakarsa masyarakat, hak asal usul, dan/atau hak tradisional yang diakui dan dihormati dalam system pemerintahan Negara Kesatuan Republik Indonesia.
6. Pemerintahan Desa adalah penyelenggaraan urusan pemerintahan dan kepentingan masyarakat setempat dalam system pemerintahan Negara Kesatuan Republik Indonesia.
7. Pemerintah Desa adalah Perbekel dibantu perangkat Desa sebagai unsure penyelenggara Pemerintahan Desa.
8. Perbekel adalah pejabat Pemerintah Desa yang mempunyai wewenang, tugas dan kewajiban untuk menyelenggarakan rumah tangga Desanya dan melaksanakan tugas dari Pemerintah dan Pemerintah Daerah.
9. Perangkat Desa adalah Sekretaris Desa, Pelaksana Teknis dan Pelaksana Kewilayahan.
10. Peraturan Desa adalah peraturan perundang-undangan yang ditetapkan oleh Kepala Desa setelah dibahas dan disepakati bersama Badan Permusyawaratan Desa.
11. Struktur Organisasi dan Tata Kerja Pemerintah Desa adalah satu sistem dalam kelembagaan dalam pengaturan tugas dan fungsi serta hubungan kerja.

BAB II  
STRUKTUR ORGANISASI, TUGAS, DAN FUNGSI

Bagian Kesatu  
Struktur Organisasi

Pasal 2

- (1) Pemerintah Desa adalah Perbekel dibantu oleh Perangkat Desa
- (2) Perangkat Desa sebagaimana dimaksud pada ayat (1) terdiri atas:

- a. Sekretariat Desa;
  - b. Pelaksana Kewilayahan; dan
  - c. Pelaksana Teknis
- (3) Perangkat Desa sebagaimana dimaksud pada ayat (2) berkedudukan sebagai unsur pembantu perbekel.

#### Pasal 3

- (1) Sekretariat Desa sebagaimana dimaksud dalam Pasal 2 ayat (1) huruf a dipimpin oleh Sekretaris Desa dan dibantu oleh unsur staf sekretariat.
- (2) Sekretariat Desa sebagaimana dimaksud pada ayat (1) terdiri dari 3 (tiga) urusan yaitu urusan tata usaha dan umum, urusan keuangan, dan urusan perencanaan.
- (3) Masing-masing urusan sebagaimana dimaksud pada ayat (2) dipimpin oleh Kepala Urusan .
- (4) Kepala Urusan dapat dibantu oleh seorang staf.

#### Pasal 4

- (1) Pelaksana Kewilayahan sebagaimana dimaksud dalam pasal 2 ayat (2) huruf b merupakan unsur pembantu Perbekel sebagai satuan tugas kewilayahan.
- (2) Jumlah unsur Pelaksana kewilayahan sebagaimana dimaksud pada ayat (1) adalah sesuai dengan jumlah Banjar Dinas yang ada di Desa Sekardadi
- (3) Tugas kewilayahan sebagaimana dimaksud pada ayat (1) meliputi, penyelenggaraan Pemerintah Desa, pelaksanaan pembangunan Desa, pembinaan kemasyarakatan Desa, dan pemberdayaan masyarakat Desa.
- (4) Pelaksana Kewilayahan dilaksanakan oleh Kelian Banjar Dinas.

#### Pasal 5

- (1) Pelaksana Teknis sebagaimana dimaksud dalam Pasal 2 ayat (2) huruf c merupakan unsure pembantu Perbekel sebagai pelaksana tugas operasional.
- (2) Pelaksana Teknis sebagaimana dimaksud pada ayat (1) terdiri atas 3 (tiga) seksi yaitu seksi pemerintahan, seksi kesejahteraan, dan seksi pelayanan.
- (3) Masing-masing seksi sebagaimana dimaksud pada ayat (2) dipimpin oleh Kepala Seksi.
- (4) Kepala Seksi dapat dibantu oleh seorang staf.

### Bagian Kedua Tugas dan Fungsi

#### Pasal 6

- (1) Perbekel berkedudukan sebagai Kepala Pemerintah Desa yang memimpin penyelenggaraan Pemerintahan Desa.
- (2) Perbekel bertugas menyelenggarakan Pemerintahan Desa, melaksanakan pembangunan, pembinaan kemasyarakatan, dan pemberdayaan masyarakat.
- (3) Untuk melaksanakan tugas sebagaimana dimaksud pada ayat (2) Perbekel memiliki fungsi-fungsi sebagai berikut:
  - a. menyelenggarakan Pemerintahan Desa, seperti tata praja Pemerintahan, penetapan peraturan di desa, pembinaan masalah pertanahan, pembinaan ketentraman dan ketertiban, melakukan upaya perlindungan masyarakat, administrasi kependudukan, dan penataan dan pengelolaan wilayah;
  - b. melaksanakan pembangunan, seperti pembangunan sarana prasarana perdesaan, dan pembangunan bidang pendidikan, kesehatan;
  - c. pembinaan kemasyarakatan, seperti pelaksanaan hak dan kewajiban masyarakat, partisipasi masyarakat, sosial budaya masyarakat, keagamaan, dan ketenagakerjaan;
  - d. pemberdayaan masyarakat, seperti tugas sosialisasi dan motivasi masyarakat di bidang budaya, ekonomi, politik, lingkungan hidup, pemberdayaan keluarga, pemuda, olahraga, dan karang taruna; dan

- e. menjaga hubungan kemitraan dengan lembaga masyarakat dan lembaga lainnya.

#### Pasal 7

- (1) Sekretaris Desa berkedudukan sebagai unsur pimpinan Sekretariat Desa.
- (2) Sekretaris Desa bertugas membantu Perbekel dalam bidang administrasi pemerintahan.
- (3) Untuk melaksanakan tugas sebagaimana yang dimaksud pada ayat (2), Sekretaris Desa mempunyai fungsi:
  - a. melaksanakan urusan ketatausahaan seperti tata naskah, administrasi surat menyurat, arsip, dan ekspedisi;
  - b. melaksanakan urusan umum seperti penataan administrasi perangkat desa, penyediaan prasarana perangkat desa dan kantor, penyiapan rapat, pengadministrasian aset, inventarisasi, perjalanan dinas, dan pelayanan umum;
  - c. melaksanakan urusan keuangan seperti pengurusan administrasi keuangan, administrasi sumber-sumber pendapatan dan pengeluaran, verifikasi administrasi keuangan, dan administrasi penghasilan Kepala Desa, Perangkat Desa, BPD, dan lembaga pemerintahan desa lainnya;
  - d. melaksanakan urusan perencanaan seperti menyusun rencana anggaran pendapatan dan belanja desa, menginventarisir data-data dalam rangka pembangunan, melakukan monitoring dan evaluasi program, serta penyusunan laporan.

#### Pasal 8

- (1) Kepala Urusan berkedudukan sebagai unsur staf sekretariat.
- (2) Kepala urusan bertugas membantu Sekretaris Desa dalam urusan pelayanan administrasi pendukung pelaksanaan tugas-tugas pemerintahan.
- (3) Untuk melaksanakan tugas kepala urusan mempunyai fungsi:
  - a. Kepala urusan tata usaha dan umum memiliki fungsi seperti melaksanakan urusan ketatausahaan seperti tata naskah, administrasi surat menyurat, arsip, dan ekspedisi, dan penataan administrasi perangkat desa, penyediaan prasarana perangkat desa dan kantor, penyiapan rapat, pengadministrasian aset, inventarisasi, perjalanan dinas, dan pelayanan umum;
  - b. Kepala urusan keuangan memiliki fungsi seperti melaksanakan urusan keuangan seperti pengurusan administrasi keuangan, administrasi sumber-sumber pendapatan dan pengeluaran, verifikasi administrasi keuangan, dan administrasi penghasilan Kepala Desa, Perangkat Desa, BPD, dan lembaga pemerintahan desa lainnya;
  - c. Kepala urusan perencanaan memiliki fungsi mengoordinasikan urusan perencanaan seperti menyusun rencana anggaran pendapatan dan belanja desa, menginventarisir data-data dalam rangka pembangunan, melakukan monitoring dan evaluasi program, serta penyusunan laporan.

#### Pasal 9

- (1) Kepala seksi berkedudukan sebagai unsur pelaksana teknis.
- (2) Kepala seksi bertugas membantu Perbekel sebagai pelaksana tugas operasional.
- (3) Untuk melaksanakan tugas Kepala Seksi mempunyai fungsi:
  - a. Kepala seksi pemerintahan mempunyai fungsi melaksanakan manajemen tata praja Pemerintahan, menyusun rancangan regulasi desa, pembinaan masalah pertanahan, pembinaan ketentraman dan ketertiban, pelaksanaan upaya perlindungan masyarakat, kependudukan, penataan dan pengelolaan wilayah, serta pendataan dan pengelolaan Profil Desa;
  - b. Kepala seksi kesejahteraan mempunyai fungsi melaksanakan pembangunan sarana prasarana perdesaan, pembangunan bidang pendidikan, kesehatan, dan tugas sosialisasi serta motivasi masyarakat di bidang budaya, ekonomi,

politik, lingkungan hidup, pemberdayaan keluarga, pemuda, olahraga, dan karang taruna; dan

- c. Kepala seksi pelayanan memiliki fungsi melaksanakan penyuluhan dan motivasi terhadap pelaksanaan hak dan kewajiban masyarakat, meningkatkan upaya partisipasi masyarakat, pelestarian nilai sosial budaya masyarakat, keagamaan, dan ketenagakerjaan.

#### Pasal 10

- (1) Kepala Kewilayahan atau Kelian Banjar Dinas berkedudukan sebagai unsur satuan tugas kewilayahan yang bertugas membantu Perbekel dalam pelaksanaan tugasnya di wilayahnya.
- (2) Untuk melaksanakan tugas sebagaimana dimaksud pada ayat (1) Kepala Kewilayahan atau Kelian Banjar Dinas memiliki fungsi:
  - a. membantu memberikan pelayanan administrasi kepada masyarakat di wilayahnya;
  - b. pembinaan ketentraman dan ketertiban, pelaksanaan upaya perlindungan masyarakat, mobilitas kependudukan, dan penataan dan pengelolaan wilayah;
  - c. membantu pelaksanaan pembangunan Desa di wilayahnya dalam rangka pengentasan kemiskinan dan meningkatkan kesejahteraan masyarakat;
  - d. melaksanakan pembinaan kemasyarakatan dalam meningkatkan kemampuan dan kesadaran masyarakat dalam menjaga lingkungannya;
  - e. melakukan upaya-upaya pemberdayaan masyarakat dalam menunjang kelancaran penyelenggaraan pemerintahan dan pembangunan;
  - f. mengawasi pelaksanaan pembangunan di wilayahnya; dan
  - g. melaksanakan tugas-tugas kedinasan lain yang diberikan oleh Perbekel.

### BAB III TATA KERJA

#### Pasal 11

Dalam melaksanakan tugasnya, Perbekel bertanggungjawab memimpin dan mengoordinasikan bawahannya masing-masing dan memberikan bimbingan serta petunjuk-petunjuk bagi pelaksanaan tugas bawahan.

### BAB IV PEMBINAAN DAN PENGAWASAN

#### Pasal 12

Bupati dan Camat melakukan pembinaan dan pengawasan terhadap Pemerintahan Desa dalam melaksanakan tugas dan fungsinya sesuai dengan ketentuan peraturan perundang-undangan.

### BAB V KETENTUAN PENUTUP

#### Pasal 13

Bagan struktur organisasi dan tata kerja Pemerintah Desa tercantum dalam lampiran yang merupakan bagian tidak terpisahkan dari Peraturan Desa ini.

#### Pasal 14

Hal yang belum cukup diatur dalam Peraturan Desa ini sepanjang mengenai teknis pelaksanaan akan diatur lebih lanjut dalam Peraturan Perbekel dan/atau Keputusan Perbekel.

Pasal 15

Peraturan Desa ini mulai berlaku pada tanggal diundangkan.

Agar setiap orang mengetahuinya, memerintahkan pengundangan Peraturan Desa ini dengan penempatannya dalam Lembaran Desa Sekardadi

Ditetapkan di Sekardadi  
Padatanggal 27 Desember 2016



Diundangkan di Sekardadi  
Padatanggal 27 Desember 2016  
SEKRETARIS DESA SEKARDADI



LEMBARAN DESA SEKARDADI TAHUN 2016 NOMOR 7

**BAGAN STRUKTUR ORGANISASI PEMERINTAH DESA SEKARDADI  
KECAMATAN KINTAMANI KABUPATEN BANGLI**

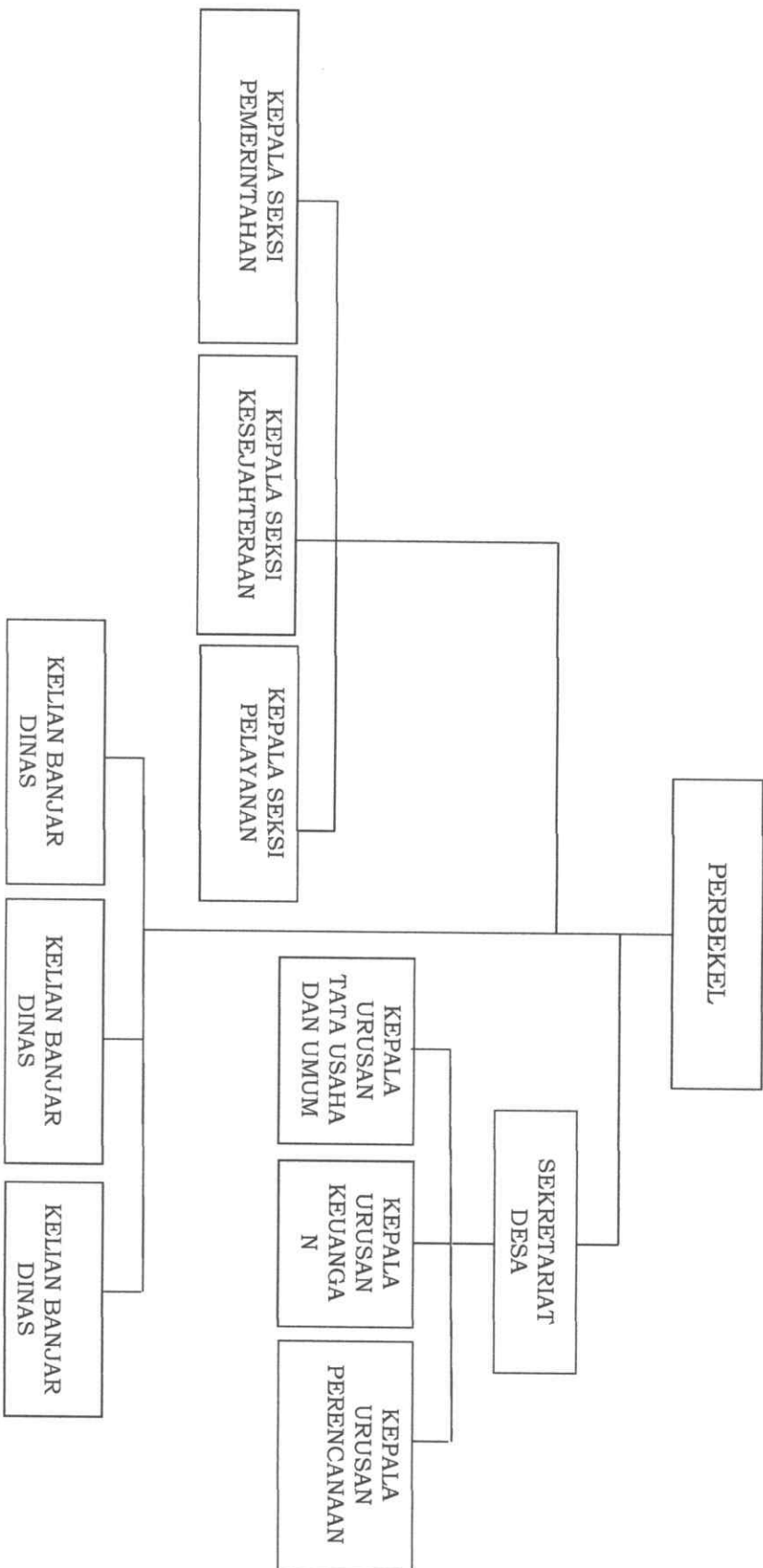

PEMERINTAH KABUPATEN BANGLI  
PERBEKEL  
DESA SEKARDADI  
I WATYANINGSIH  
GUARDANAYASA

